



Erik Mejsen Westergaard  
Tangevej 116  
6760 Ribe

Torvegade 74, 6700 Esbjerg

Dato 4. august 2020  
Sagsid 20/17348  
Sagsbehandler Christian Damgaard Andersen  
Telefon direkte 76 16 51 24

### **Dispensation fra afstandskrav på Tangevej 116, 6760 Ribe**

Esbjerg Kommune meddeler hermed dispensation fra afstandskravet på 15 m fra stald til beboelsen på Tangevej 116, 6760 Ribe. Stalden er en eksisterende driftsbygning, der tidligere har været anvendt til opbevaring af foder, men som nu ændrer anvendelse til vinteropstaldning af ammekvæg.

Dispensationen omfatter etablering af en dybstrøelsesstald med op til 300 m<sup>2</sup> produktionsareal på Tangevej 116, 6760 Ribe. Stalden skal benyttes til vinteropstaldning af ammekvæg. Da bygningen er opført og i drift som stald er der tale om lovliggørelse heraf.

Ejendommens placering er vist på kort 1.

Staldens placering og afstand til beboelsen er vist på kort 2.

Der meddeles dispensation jf. § 9 stk. 3 i husdyrbrugsloven<sup>1</sup>, idet Esbjerg Kommune vurderer, at stalden på vilkår kan drives på stedet uden at påvirke omgivelserne på en måde som er uforenelig med hensynet til omgivelserne.

---

<sup>1</sup> Bekendtgørelse nr. 520 af 01/05/2019 af lov om husdyrbrug og anvendelse af gødning m.v.

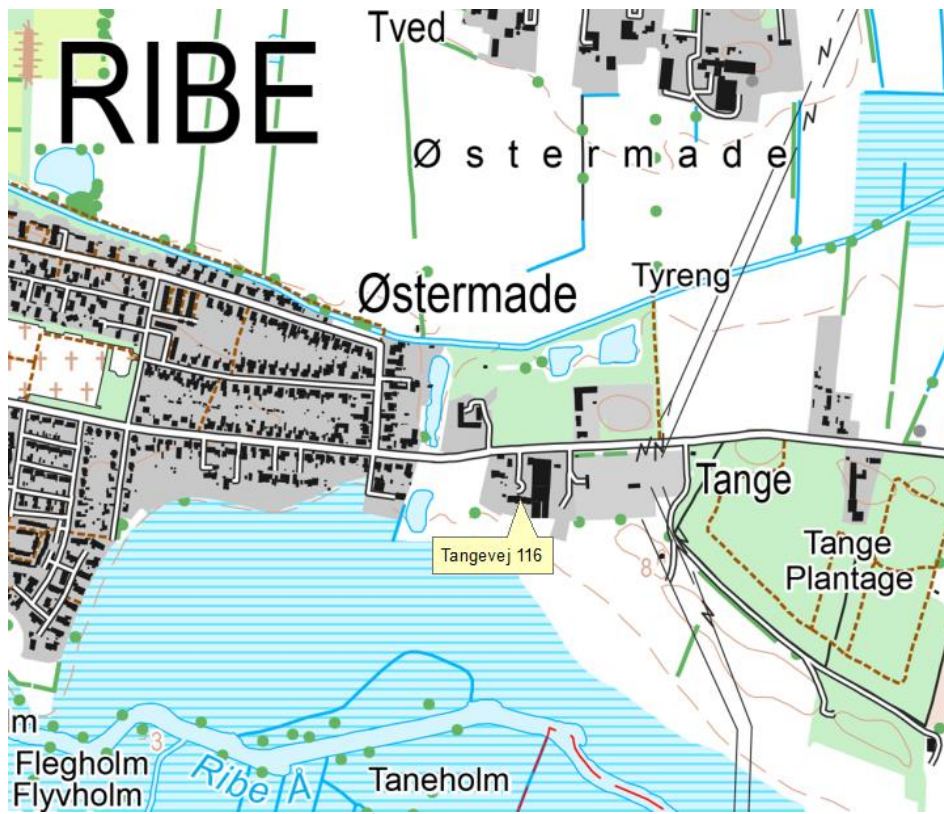

Kort 1. Ejendommens placering på Tangevej 116, 6760 Ribe

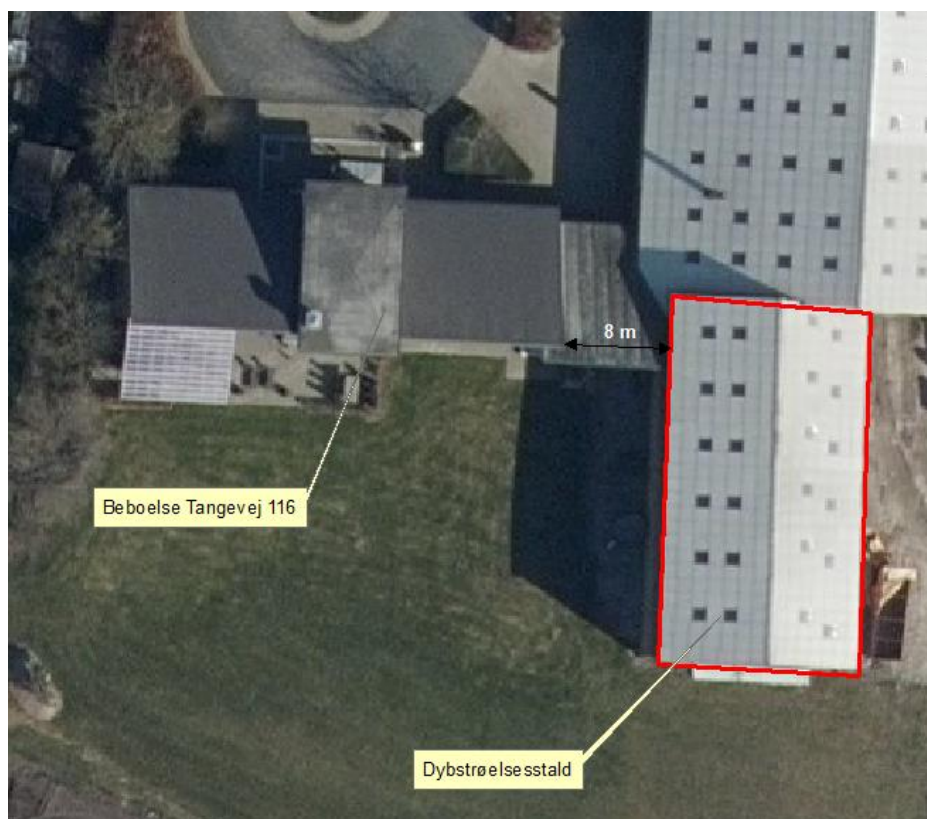

Kort 2. Afstand mellem dybstrøelsestald og beboelse på Tangevej 116, 6760 Ribe

## Vilkår

- Der må opstaldes kvæg på dybstrøelse på et areal op til i alt 300 m<sup>2</sup> i dybstrøelsesstalden, der er vist på kort 2. Dyrene må kun opstaldes i stalden i perioden 1. oktober til den 15. maj (vinteropstaldning).

## Offentliggørelse

Afgørelsen annonceres den 7. august 2020 på Miljø- og Fødevareministeriets Digital MiljøAdministration ([www.dma.mst.dk](http://www.dma.mst.dk)) og Esbjerg Kommunes hjemmeside.

## Høring

Esbjerg Kommune har foretaget en høring af parter i sagen jf. forvaltningsloven i perioden 16. juli – 31. juli 2020. Der er i høringsperioden ikke indkommet bemærkninger til det ansøgte projekt.

## Øvrige forhold

Kommunens dispensation gælder for det konkrete projekt. Hvis der sker ændringer i grundlaget for kommunens vurdering, skal der indsendes en ny ansøgning til kommunen.

Husdyrbruget skal til enhver tid leve op til de gældende regler i love og bekendtgørelser, uanset at de nævnte krav og regler kan være en skærpende af denne dispensations vilkår.

Esbjerg Kommune har i en selvstændig afgørelse d. 4. august 2020 meddelt accept til ændring af dyreholdet på Tangevej 116, 6760 Ribe. Afgørelsen om dispensation offentliggøres på Esbjerg Kommunes hjemmeside i perioden 7. august – 4. september 2020. Det bemærkes, at der er mulighed for at klage over dispensationen

## Klagevejledning

Afgørelsen kan påklages til Miljø- og Fødevareklagenævnet, jf. bekendtgørelse af lov om miljøgodkendelse m.v. af husdyrbrug § 76 stk. 1. Klageberettigede er ansøgeren og enhver der har en individuel, væsentlig interesse i sagens udfald, samt foreninger og organisationer i det omfang de har klageret, jf. husdyrlovens §§ 84, 85, 86 og 87.

En klage skal indgives via Klageportalen. Klageportalen ligger på [www.borger.dk](http://www.borger.dk) og på [www.virk.dk](http://www.virk.dk), hvor man logger sig på, f.eks. med NEM-ID.

Klagen sendes automatisk via Klageportalen til Esbjerg Kommune. En klage er indgivet, når den er tilgængelig for Esbjerg Kommune i Klageportalen. Klagefristen udløber den 4. september 2020 kl. 23:59.

Afgørelsen kan desuden indbringes til prøvelse hos domstolene inden 6 måneder efter, at afgørelsen er meddelt, jf. husdyrbruglovens § 90.

Miljø- og Fødevareklagenævnet skal som udgangspunkt afvise en klage, der indsendes uden om Klageportalen, med mindre der er særlige grunde

til det. Hvis man ønsker at blive fritaget for at bruge Klageportalen, skal man sende en begrundet anmodning til Esbjerg Kommune. Anmodningen sendes så vidt muligt elektronisk til miljø@esbjergkommune.dk eller pr. brev til Esbjerg Kommune, Natur- og Vandmiljø, Torvegade 74, 6700 Esbjerg. Esbjerg Kommune sender herefter anmodningen videre til Miljø- og Fødevareklagenævnet, som træffer afgørelse om hvorvidt anmodningen kan imødekommes.

Når man klager opkræves der et gebyr. Gebyret betales med betalingskort i Klageportalen og tilbagebetales hvis:

1. Klagesagen fører til, at den påklagede afgørelse ændres eller ophæves,
2. Klageren får helt eller delvis medhold i klagen, eller
3. Klagen afvises som følge af overskredet klagefrist, manglende klageberettigelse eller fordi klagen ikke er omfattet af Natur- og Miljøklagenævnets kompetence.

Du har desuden ret til aktindsigt i sagen efter reglerne i lov om aktindsigt i miljøoplysninger og forvaltningsloven.

### **Udnyttelse af dispensationen**

Ifølge bekendtgørelse af lov om miljøgodkendelse m.v. af husdyrbrug har en klage over dispensationen som udgangspunkt ikke opsættende virkning. Det betyder, at dispensationen kan udnyttes uanset eventuelle klager, men dette begrænser dog ikke Miljø- og Fødevareklagenævnets mulighed for at ændre eller ophæve Esbjerg Kommunes afgørelse. Det vil være Miljø- og Fødevareklagenævnet, som kan oplyse om hvorvidt en klage har opsættende virkning.

### **Samlet vurdering**

Esbjerg Kommune vurderer samlet, at der kan meddeles dispensation til ændring af bygningens anvendelse til stald som ansøgt, da det vurderes at den ansøgte placering med det stillede vilkår ikke vil medføre væsentlig risiko for gener eller forurening af omgivelserne.

Venlig hilsen



Christian Damgaard Andersen

Bilag 1: Miljøteknisk beskrivelse og vurdering

## **Bilag 1: Miljøteknisk beskrivelse og vurdering.**

Erik Mejsen Westergaard har indsendt en ansøgning om at ændre dyreholdet fra malkekvæg til ammekvæg på Tangevej 116, 6760 Ribe. I den forbindelse ændres anvendelsen af en eksisterende bygning fra foderopbevaring til dybstrøelsesstald for ammekvæg, der opstaldes i vinterhalvåret. Der vil ikke længere være produktion af kvæg i de øvrige staldbygninger på Tangevej 116, 6760 Ribe.

Esbjerg Kommune har i en selvstændig afgørelse efter § 42 i husdyrgødningsbekendtgørelsen meddelt accept til ændring af dyreholdet på ejendommen.

Der er i samme forbindelse ansøgt om dispensation fra afstandskravet fra stalden til beboelsen på samme ejendom, da denne er ca. 8 m. Afstandskravet i § 8 i husdyrbrugloven på 15 m fra stalde til beboelse på samme ejendom er dermed ikke overholdt.

Hvor overholdelse af afstandskravene i § 8 ikke er mulig for husdyrbrug, kan der jf. § 9 dispenseres herfra og der skal fastsætte vilkår til indretning og drift. Kommunalbestyrelsen skal fastsætte vilkår, som sikrer, at der ikke opstår forurening eller væsentlige gener.

### **Påvirkning af omgivelserne**

Stalden er ikke placeret i umiddelbar nærhed af naboer, samlet bebyggelse eller byzone mv. Nærmeste nabobeboelse er Tangevej 114A beliggende ca. 56 m væk.

Stalden etableres desuden ikke i nærheden af vandløb, søer eller naturområder.

Esbjerg Kommune vurderer, at der med den ansøgte placering af stalden ikke vil være væsentlige gener for omgivelserne eller risiko for forurening af omgivelserne. Der lægges vægt på, at kvægholdet er udegående i sommerhalvåret. Der forventes ikke at opstå gener for omgivelserne, mens dyrene er vinteropstaldet. Der er i høringsperioden ikke indkommet bemærkninger fra naboer, der giver kommunen anledning til at ændre denne vurdering.

For at sikre at det ansøgte opføres i overensstemmelse med det forudsatte stilles der vilkår om maksimal produktionsareal og tidspunkt for opstaldning af dyr.

### **Alternative placeringer**

Esbjerg Kommune har i forbindelse med den ansøgte dispensation overvejet muligheden for alternative placeringer af dyrene.

Alternativet er at opføre en ny stald, der opfylder alle gældende afstandskrav herunder også til beboelsen eller ombygge eksisterende staldbygninger til dybstrøelsesboks.

Det vurderes, at det ikke vil være proportionelt at opføre nye staldbygninger eller dybstrøelsesafsnit andet sted på ejendommen, da eksisterende siloer i tidligere foderbygning i forvejen var forberedt til

dybstrøelsesstald, og da anvendelse af denne bygning vurderes ikke at give anledning til væsentlige gener for omgivelserne eller risiko for forurening af omgivelserne.